PESTICIDE SAFETY Information

dpr

A No. 9 poster

CALIFORNIA ENVIRONMENTAL PROTECTION AGENCY

Pesticide Safety Rules For Farmworkers

Your training and this leaflet tell you about pesticide dangers at work. Pesticides are chemicals that are used to control unwanted insects, weeds, and plant diseases. If you work on a farm, or in a forest, greenhouse, or nursery, your employer must know about the pesticides used and help you learn how to protect yourself. **FERTILIZERS ARE NOT PESTICIDES**

EMPLOYERS: *This is the hazard communication leaflet for your fieldworkers. Fill in the blank lines in this leaflet and display a copy of this leaflet at the employee's worksite, all permanent decontamination facilities, and decontamination facilities serving 11 or more workers. If requested, you must read this leaflet to an employee in a language the employee understands.*

EMERGENCY MEDICAL CARE

Your employer must plan for medical care before you start working where pesticides have been used. You or your supervisor must be informed of the location of the doctor. If you think that pesticides made you sick or hurt you at work, immediately tell your employer. They must make sure that you are taken to the doctor immediately. Do not drive yourself to the doctor if you get sick at work.

Emergency medical care is available at:

NAME: _____

ADDRESS: _____

TELEPHONE: _____

If more space is needed, your employer may attach a list of medical facilities to this leaflet and write "See attached list" in the above space.

REMEMBER: You DO NOT have to pay for medical care if you get sick or hurt from pesticides at work.

WHAT SHOULD I DO IF I START FEELING SICK AT WORK?

Pesticides can make you sick. Symptoms of pesticide poisoning can be the same as being stressed or ill from heat, having the flu, or other common illnesses. If you get a headache, dizziness, coughing, eye pain, blurred vision, burning eyes, an upset stomach, flu-like symptoms, or a rash while working in the field, ask your employer to take you to the doctor. You can also get skin rashes from plants and insects in the field.

IF YOU THINK
pesticides have made you sick at work, immediately tell your employer. Your employer must make sure that you are taken to the doctor IMMEDIATELY.

WHAT ARE MY RIGHTS?

Your employer must explain your rights to you. If you need help understanding your rights, call or go to your local County Agricultural Commissioner's office, local legal aid and worker's rights organization, union, or the Department of Pesticide Regulation (DPR).

1. Right to Know

You have the right to know the following about pesticides that have been used recently where you work:

- The crop or site treated.
- Where the pesticide was applied.
- When the application started and ended.
- The restricted entry interval (REI).
- Name of the pesticide, active ingredient(s), and U.S. EPA or California registration number.
- The Safety Data Sheet for the applied pesticide.

Your employer must tell you where this information is kept, and must tell you if the location of this information changes. For recent applications, your employer must let you see the records anytime you want without having to ask anyone. You may have to ask to see older records.

You can find information about recent pesticide use at:

(Employers: this is the application-specific information)

ADDRESS: _____

HOW TO FIND THE INFORMATION: _____

_____

If more space is needed, your employer may attach a list of grower names, addresses, and descriptions to this leaflet and write "See attached list" in the above space.

2. Right to Worker's Compensation

If you get sick or hurt **BECAUSE OF YOUR JOB**, you have the right to file for worker's compensation. Worker's compensation will pay for your medical bills, and sometimes, lost pay.

3. Right to Access and Review Training Records

You have the right to look at your safety training records from your employer. These records are kept at:

ADDRESS: _____

4. Right to Obtain Information

You, your doctor, or your representative designated in writing can receive information from the grower or your employer. This includes which pesticides the fields were treated with or any other pesticide record the grower or your employer has to keep.

5. Right to Report Unsafe Conditions

Pesticide safety for workers is the top priority of the County Agricultural Commissioner and DPR. You have the right to report unsafe pesticide work conditions and suspected pesticide use violations without being punished or fired. Neither the grower nor your employer will be told who made the complaint. Your statements about the safety problems must be checked out right away.

6. Right to Be Protected From Retaliation

You are protected from being fired, from discrimination, and from any retaliatory action due to the exercise of any of your rights.

WHO DO I TELL ABOUT DANGERS AT WORK?

Pesticides are only one kind of danger at your work. If you have a complaint about pesticide safety, call your County Agricultural Commissioner. Your local County Agricultural Commissioner's office is:

ADDRESS: _____

TELEPHONE: _____

If you have other health and safety complaints (bathrooms, heat stress, drinking water, etc.), file them with the California Department of Industrial Relations Cal/OSHA office by calling: 1-844-522-6734.

HOW CAN I PROTECT MYSELF FROM PESTICIDES?

Learn all you can from this leaflet and your safety training. **BE SAFE**. Know where you may be exposed to pesticides. If your employer tells you to stay out of a field, do not go in it. Stay away from equipment that is applying pesticides. After working in a field, wash your hands before eating, drinking, chewing gum, using your phone, smoking, or going to the bathroom. At the end of the day, remove your boots or shoes before entering your home and removing your work clothes. Wash your body and hair with soap or shampoo right after work, and change into clean clothes as soon as possible. Wash your work clothes before wearing them again.

WASH WORK CLOTHES
separate from other laundry

WHEN I WORK IN A FIELD, WHAT MUST MY EMPLOYER GIVE ME TO WASH UP?

When you work in a field that has been treated with pesticides, there must be a place nearby with soap, clean water, and paper towels. This is for washing your hands and face, and for emergency eye flushing. You must be told where these items are before you work in the field. If pesticides are spilled or sprayed on you, use these supplies to wash immediately, and inform your employer.

WHEN DO I NEED TRAINING AND WHAT DOES IT COVER?

You must be trained before working in fields where pesticides have been used recently, and every year after that. The pesticide safety training must be in a language you understand, and be done by a qualified trainer. You must be trained at a location free of distractions and your trainer must be with you the entire time you are being trained. Your employer must make your training record available to you anytime you ask for it.

Your employer must train you about:

1. Health Effects

- How pesticides can injure you or make you or your family sick.

Safety Tips

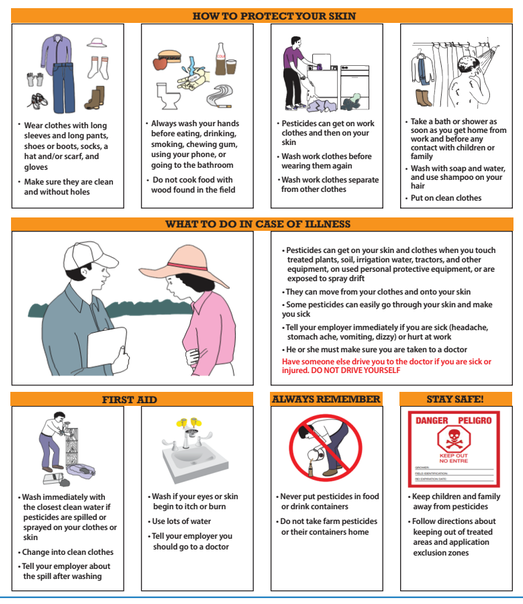

- How to protect yourself and your family (especially children and pregnant women) from pesticides.
- How you may feel or look if you get pesticides in or on you.
- Ways pesticides can enter your body.
- How you may feel or look if you get sick from being too hot and what first aid steps to take.

2. Pesticide Safety

- The places at your work where you might get pesticides in or on you.
- First aid and emergency washing methods, including eye wash.
- How, when, and where to get emergency medical care.
- What work clothes to wear and how to wash your work clothes.
- Why and how you should wash after work.
- Why you should not take pesticides home from work.
- What field posting signs and restricted entry intervals mean.
- That your employer must keep you out of application exclusion zones.
- What your employer must give you before you enter a field during a restricted entry interval.
- How to report suspected pesticide violations.
- Your rights as an employee.

The information about your training must be written down. You will be given a paper to sign to show you have been trained. Only sign this form after you have finished the training and you understand what you heard.

You cannot be told to mix, load, or apply pesticides unless you have been trained by your employer to do that job safely (the A-8 safety leaflet has more information about safely handling pesticides).

WHAT WILL I BE TOLD ABOUT NEARBY PESTICIDE APPLICATIONS?

Your employer must tell you about nearby applications on the property OR the grower must post warning signs in fields that are being treated with pesticides. When there is a nearby application being made to the property you are on, your employer must tell you:

BEFORE APPLICATION	AFTER APPLICATION
Date of application	Location and description of the treated area
Location and description of the treated area	Dates and times when entry is restricted
Not to enter the field and the application exclusion zone	To stay out of the field until entry is no longer restricted

This must be in a language you understand. Follow directions from your employer about staying out of treated fields and enclosed spaces like greenhouses, hoop houses, or mushroom houses.

WHAT DOES "RESTRICTED ENTRY INTERVAL" (REI) MEAN?

A REI is the time after a pesticide has been applied when you are not allowed to go into a field. If you touch a plant in a treated field during the REI, you might become sick. After a pesticide is used on a plant, it will begin to go away. But this takes time, so you must stay out of the treated field or enclosed space until the REI ends and your employer or the farmer tells you it is safe to work in the field or enclosed space.

CAN I EVER GO INTO A FIELD WITH A REI IN EFFECT?

Usually, you must stay out of a field until the REI ends and your employer or the farmer tells you that you can enter the field. Never walk or sit in a field that has been sprayed with pesticides. Your employer will try to schedule pesticide applications and your work so you will not go into sprayed fields. Normally, you cannot be told to enter a field or enclosed space if warning signs are posted

There are a few times when you can go into a field or enclosed space during the REI. However, you cannot go into the field until at least **four hours** after the pesticide application. You must be at least 18 years old to enter a field during the REI. There may also be other rules that apply. Your employer must know these rules and tell you about them before you go into the field. He must also tell you how long you can work in that field in one day. For some kinds of jobs, you may only be allowed to work in that field for a short period of time.

WHAT DO I NEED TO KNOW IF I HAVE TO GO INTO A FIELD DURING THE REI?

Your employer must tell you each time:

1. Where you will be working.
2. The name of the pesticide sprayed and when the REI began and when it will end.
3. If there are special restrictions on your tasks, such as if you can touch treated surfaces and how much time you can be in the area.
4. What the label says are dangers to you.
5. How you may feel or look if you get pesticides in or on you.
6. What emergency first aid steps to take if a pesticide makes you sick and how to get help right away.
7. Where to find this leaflet and the A-8 safety leaflet.
8. The protective clothes or equipment you must wear, and that once worn, your work clothes and protective clothes or equipment may be contaminated with pesticides.
9. How to keep from getting sick from being too hot if you use protective clothing or equipment.
10. How to wear, remove, store, and clean the protective clothes and equipment.
11. Why you need to thoroughly wash after you leave the field.

Your employer must give you all the clean protective clothing or equipment you need. If the label requires you to protect your eyes, you need to carry eyewash while you are working. You must be given a clean, pesticide-free place to store your personal clothing, and to put on or take off protective clothing or equipment. You must also be given extra coveralls in case you get pesticide on your clothes. Your employer must give you soap, clean water, and towels for you to wash up.

PROPOSITION 65

In 1986, a law called the Safe Drinking Water and Toxic Enforcement Act of 1986 (Proposition 65) was passed. It requires California to make a list of chemicals that can cause cancer, birth defects, or other reproductive harm. The Proposition 65 list contains many different chemicals, including dyes, solvents, pesticides, drugs, and food additives. If a pesticide you use is on the Proposition 65 list, your employer must warn you if you could be exposed to enough pesticide to cause a significant health risk. Your employer may also choose to tell you if a pesticide on the Proposition 65 list has been sprayed, even if health problems are not likely. As stated above, your employer must keep information on each pesticide application at the address listed on page 2 and allow you to look at it. If you are not sure of this location, ask your employer.

You can find the list of pesticides that are on the Proposition 65 list and that might be used in California at http://www.cdpr.ca.gov/docs/dept/factshts/prop65.htm.

SAFETY TIP 9
ALWAYS WASH YOUR HANDS
before eating, drinking, chewing gum, using your phone, smoking, or going to the bathroom.

fast, free, expert help
CALIFORNIA POISON CONTROL
1-800-222-1222

If you don't get all the information you need in your training or want to make a pesticide use complaint, you should call your County Agricultural Commissioner, or the DPR for more information. You can find the Commissioner's number in your local white pages phone directory, by calling 1-87PestLine, or at: www.cdfa.ca.gov/exec/county/countymap/

DPR's Regional Offices are:

- **Northern (West Sacramento) 916/376-8960**
- **Central (Clovis) 559/297-3511**
- **Southern (Anaheim) 714/279-7690**

Pesticide Complaint? 1-87PestLine INFORMATION LINE 1-877-378-5463

All safety leaflets are available at: www.cdpr.ca.gov/docs/whs/psisenglish.htm

Información de SEGURIDAD CON PESTICIDAS

dpr

A N.° 9 Cartel

AGENCIA DE PROTECCIÓN DEL MEDIO AMBIENTE DE CALIFORNIA

Reglas de seguridad para el uso de pesticidas para los trabajadores agrícolas

Su capacitación y este folleto le informan de los peligros de los pesticidas en el trabajo. Los pesticidas son productos químicos que se usan para controlar plagas de insectos, maleza y enfermedades de las plantas. Si trabaja en una propiedad agrícola o en un bosque, invernadero o vivero, su empleador debe saber sobre los pesticidas que se usan y ayudarle a aprender cómo protegerse. **LOS FERTILIZANTES NO SON PESTICIDAS.**

EMPLEADORES*: Este es el folleto de comunicación de riesgo para sus trabajadores agrícolas. Llene las líneas en blanco de este folleto y exhiba una copia en el lugar de trabajo del empleado, en todas las instalaciones para la descontaminación permanentes y en las instalaciones para la descontaminación que están al servicio de más de 11 trabajadores. Si se le solicita, debe leer este folleto a un empleado en un idioma que el empleado entienda.*

ATENCIÓN MÉDICA DE EMERGENCIA

Su empleador debe tener planes para dar atención médica antes de que usted empiece a trabajar donde se han usado pesticidas. Usted o su supervisor deben ser informados de la ubicación del doctor. Si cree que los pesticidas hicieron que se enfermara o lastimara en el trabajo, avise a su empleador de inmediato. Deben asegurarse de que lo lleven al doctor inmediatamente. No maneje usted mismo al doctor si se enferma en el trabajo.

Puede obtener atención médica de emergencia en:

NOMBRE: _____

DIRECCIÓN: _____

TELÉFONO: _____

Si se necesita más espacio, su empleador puede adjuntar una lista de instalaciones médicas a este folleto y escribir "Consultar la lista adjunta" en el espacio anterior.

RECUERDE: Usted NO tiene que pagar por su atención médica si se enferma o lastima a causa de los pesticidas de su trabajo.

¿QUÉ DEBO HACER SI EMPIEZO A SENTIRME ENFERMO EN EL TRABAJO?

Los pesticidas pueden causarle enfermedades. Los síntomas del envenenamiento por pesticidas pueden ser iguales a los del estrés o una enfermedad por calor, la gripe u otras enfermedades comunes. Si tiene dolor de cabeza, mareo, tos, dolor de ojos, vista borrosa, ardor de ojos, malestar estomacal, síntomas parecidos a los de la gripe o una erupción al trabajar en el campo, pídale a su empleador que lo lleve al doctor. Las plantas y los insectos del campo también pueden provocarle erupciones en la piel.

SI USTED SOSPECHA
que los pesticidas hicieron que se enfermara en el trabajo, avise a su empleador de inmediato. Su empleador debe asegurarse de que lo lleven al doctor INMEDIATAMENTE.

¿CUÁLES SON MIS DERECHOS?

Su empleador debe explicarle sus derechos. Si necesita ayuda para comprender sus derechos, llame o vaya a la oficina del Comisionado de Agricultura de su condado, a la organización local de ayuda legal y de derechos de los trabajadores, al sindicato o al Departamento de Reglamentación de Pesticidas.

1. Derecho a saber

Usted tiene derecho a saber lo siguiente acerca de los pesticidas usados recientemente en su trabajo:

- El cultivo o sitio tratado.
- Dónde se aplicó el pesticida.
- Cuando comenzó y terminó la aplicación.
- El intervalo de entrada restringida (REI, siglas en inglés).
- El nombre del pesticida, los ingredientes activos, y el número de Registro de la Agencia de Protección Ambiental (EPA, siglas en inglés) Federal o de California.
- La hoja de seguridad del pesticida aplicado.

Su empleador debe decirle dónde se guarda esta información y debe informarle si la ubicación de esta información cambia. Respecto a las aplicaciones recientes, su empleador debe permitirle ver los registros siempre que lo desee sin tener que pedírselo a nadie. Es posible que tenga que pedir ver los registros más antiguos.

Puede encontrar información sobre el uso reciente de pesticidas en:

(Empleadores: esta es la información específica de la aplicación)

DIRECCIÓN: _____

CÓMO ENCONTRAR LA INFORMACIÓN: _____

_____

Si se necesita más espacio, su empleador puede adjuntar una lista de nombres de agricultores, direcciones y descripciones a este folleto y escribir "Consultar la lista adjunta" en el espacio anterior.

2. Derecho a la indemnización laboral

Si se enferma o lastima **A CAUSA DE SU TRABAJO**, tiene derecho a solicitar una indemnización laboral. La indemnización servirá para pagar facturas por servicios médicos, y a veces, salarios caídos.

3. Derecho de acceso y revisión de los registros de capacitación

Tiene derecho a consultar los registros de capacitación de seguridad de su empleador. Estos registros se guardan en:

DIRECCIÓN: _____

4. Derecho a obtener información

Usted, su doctor o su representante designado por escrito pueden recibir información del agricultor o de su empleador. Esto incluye con qué pesticidas se trataron los campos o cualquier otro registro de pesticidas que el agricultor o su empleador deban mantener.

5. Derecho a reportar condiciones inseguras

La seguridad de los pesticidas para los trabajadores es la principal prioridad del comisionado de agricultura del condado y del DPR. Tiene derecho a reportar las condiciones de trabajo con pesticidas inseguras y las sospechas de violaciones al uso de pesticidas sin que lo castiguen o despidan. Ni el agricultor ni su empleador se enterarán de quién se quejó. Sus declaraciones sobre los problemas de seguridad deben revisarse de inmediato.

6. Derecho a estar protegido contra represalias

Usted está protegido contra el despido, la discriminación y cualquier acción de represalia debida al ejercicio de cualquiera de sus derechos.

¿A QUIÉN REPORTO LOS PELIGROS EN EL TRABAJO?

Los pesticidas son sólo un tipo de peligro en su trabajo. Si tiene alguna queja acerca de seguridad por pesticidas, llame al comisionado de agricultura de su condado. La oficina local del comisionado de agricultura de su condado es:

DIRECCIÓN: _____

TELÉFONO: _____

Si tiene otras quejas sobre salud y seguridad (baños, malestar ocasionado por el calor, agua potable, etc.) preséntelas ante el Departamento de Relaciones Industriales de California, oficina de la Administración de Seguridad y Salud Ocupacional de California (Cal/OSHA, siglas en inglés), llamando al: 1-844-522-6734.

¿CÓMO PUEDO PROTEGERME CONTRA LOS PESTICIDAS?

Aprenda todo lo que pueda de este folleto y su capacitación de seguridad. **PROTÉJASE**. Sepa dónde puede estar expuesto a los pesticidas. Si su empleador le dice que se mantenga fuera de un campo, no entre. Manténgase alejado del equipo que está aplicando pesticidas. Después de trabajar en un campo, lávese las manos antes de comer, beber, masticar chicle, usar su teléfono, fumar o ir al baño. Al final del día, quítese las botas o los zapatos antes de ingresar a su hogar y quítese la ropa de trabajo. Lávese el cuerpo y el cabello con jabón o champú inmediatamente después del trabajo y póngase ropa limpia lo antes posible. Lave su ropa de trabajo antes de volver a usarla.

LAVE LA ROPA DE TRABAJO
por separado de la otra ropa

CUANDO TRABAJO EN UN CAMPO, ¿QUÉ DEBE DARME MI EMPLEADOR PARA LAVARME?

Cuando trabaje en un campo que ha sido tratado con pesticidas, debe haber un lugar cercano con jabón, agua limpia y toallas de papel. Esto es para lavarse las manos y la cara, y para el lavado de ojos de emergencia. Se le debe informar dónde están estos elementos antes de trabajar en el campo. Si se derraman o rocían pesticidas sobre usted, use estos suministros para lavarse inmediatamente e informe a su empleador.

¿CUÁNDO NECESITO CAPACITACIÓN Y QUÉ CUBRE?

Lo deben capacitar antes de trabajar en campos donde se hayan usado pesticidas recientemente, y cada año después de eso. La capacitación de seguridad con pesticidas debe realizarse en un idioma que usted entienda, y debe ser realizada por un instructor calificado. Lo deben capacitar en un lugar libre de distracciones y su instructor debe estar con usted durante todo el tiempo que esté en capacitación. Su empleador debe poner su registro de capacitación a su disposición en cualquier momento que lo solicite.

Su empleador debe capacitarlo sobre:

1. Efectos sobre la salud

- Cómo pueden dañarlo o causarle enfermedades los pesticidas a usted o a su familia.

Consejos de seguridad

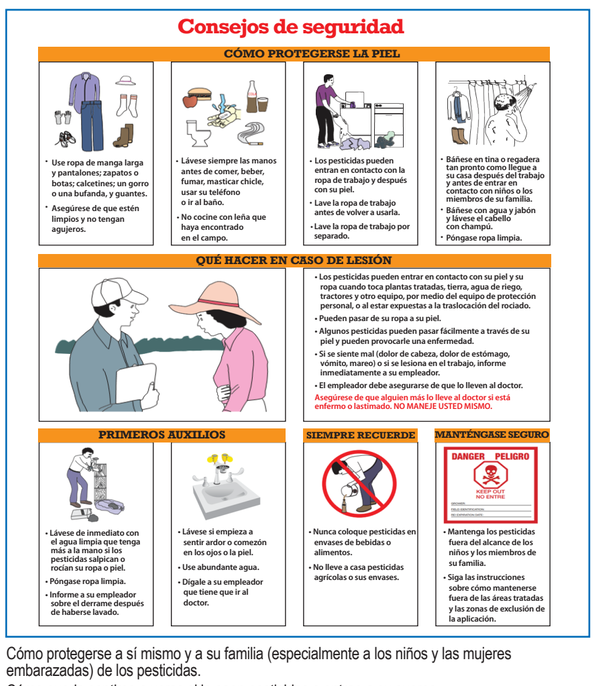

- Cómo protegerse a sí mismo y a su familia (especialmente a los niños y las mujeres embarazadas) de los pesticidas.
- Cómo puede sentirse o verse si le caen pesticidas o entran a su cuerpo.
- Maneras en que los pesticidas pueden entrar a su cuerpo.
- Cómo puede sentirse o verse si se enferma por exceso de calor y qué pasos de primeros auxilios debe dar.

2. Seguridad ante pesticidas

- Los sitios en su lugar de trabajo donde podrían caerle pesticidas o entrar a su cuerpo.
- Primeros auxilios y métodos de lavado de emergencia, incluido el lavado de ojos.
- Cómo, cuándo y dónde obtener atención médica de emergencia.
- Qué ropa de trabajo usar y cómo lavar su ropa de trabajo.
- Por qué y cómo debe lavarse después del trabajo.
- Por qué no debe llevar pesticidas a casa del trabajo.
- Lo que significan los letreros en el campo y los intervalos de entrada restringida.
- Que su empleador debe mantenerlo fuera de las zonas de exclusión de la aplicación.
- Lo que su empleador debe proporcionarle antes de ingresar a un campo durante un intervalo de entrada restringida.
- Cómo informar sospechas de violaciones con pesticidas.
- Sus derechos como empleado.

La información de su capacitación debe constar por escrito. Le darán a firmar un documento que diga que usted ha recibido la capacitación. Firme ese documento sólo si ha terminado su capacitación y ha entendido su contenido.

No se le puede pedir que mezcle, cargue o aplique pesticidas a menos que su empleador lo haya capacitado para hacer ese trabajo de manera segura (el folleto de seguridad A-8 tiene más información sobre cómo manejar pesticidas de manera segura).

¿QUÉ SE ME INFORMARÁ SOBRE LAS APLICACIONES DE PESTICIDAS CERCANAS?

Su empleador debe informarle sobre aplicaciones cercanas en la propiedad O el agricultor debe colocar letreros de advertencia en los campos que están siendo tratados con pesticidas. Cuando se realiza una aplicación cercana a la propiedad en la que se encuentra, su empleador debe informarle:

ANTES DE LA APLICACIÓN	DESPUÉS DE LA APLICACIÓN
Fecha de la aplicación	Ubicación y descripción del área tratada
Ubicación y descripción del área tratada	Fechas y horarios en que la entrada está restringida
No entrar al campo y la zona de exclusión de la aplicación	Permanecer fuera del campo hasta que la entrada ya no esté restringida

Esto debe ser en un idioma que usted entienda. Siga las instrucciones de su empleador acerca de mantenerse fuera de los campos tratados y espacios cerrados como invernaderos, invernaderos de aros o cultivos de hongos.

¿QUÉ SIGNIFICA "INTERVALO DE ENTRADA RESTRINGIDA" (REI)?

Un REI es el tiempo después de la aplicación de un pesticida en el que no puede entrar en un campo. Si toca una planta en un campo tratado durante el REI, podría enfermarse. Después de que se usa un pesticida en una planta, éste empezará a desaparecer. Pero esto lleva tiempo, por lo que debe permanecer fuera del campo tratado o del espacio cerrado hasta que finalice el REI y su empleador o el agricultor le indiquen que es seguro trabajar en el campo o espacio cerrado.

¿ALGUNA VEZ PUEDO ENTRAR A UN CAMPO DURANTE EL REI?

Por lo general, debe permanecer fuera de un campo hasta que finalice el REI y su empleador o el agricultor le indiquen que puede ingresar al campo. Nunca camine ni se siente en un campo que haya sido rociado con pesticidas. Su empleador intentará programar las aplicaciones de pesticidas y su trabajo para que no entre en los campos rociados. Normalmente, no se le puede indicar que entre a un campo o espacio cerrado si se publican letreros de advertencia.

Hay pocas ocasiones en las que puede entrar en un campo o espacio cerrado durante el REI. Sin embargo, no puede entrar al campo hasta que hayan pasado al menos **cuatro horas** de la aplicación del pesticida. Debe tener al menos 18 años de edad para entrar a un campo durante el REI. Pueden aplicarse otras reglas. Su empleador debe conocer estas reglas y hablarle sobre ellas antes de que entre al campo. También debe decirle cuánto tiempo puede trabajar en ese campo en un día. Para algunos tipos de trabajos, puede ser que sólo lo dejen trabajar en ese campo durante un tiempo corto.

¿QUÉ NECESITO SABER SI TENGO QUE ENTRAR EN UN CAMPO DURANTE EL REI?

Su empleador debe decirle cada vez:

1. Donde trabajará.
2. El nombre del pesticida que se roció y cuándo comenzó el REI y cuándo terminará.
3. Si hay restricciones especiales en sus tareas, como si puede tocar las superficies tratadas y cuánto tiempo puede estar en el área.
4. Lo que la etiqueta indica que son peligros para usted.
5. Cómo puede sentirse o verse si le caen pesticidas o entran a su cuerpo.
6. Qué pasos de primeros auxilios de emergencia dar si se enferma por un pesticida y cómo obtener ayuda de inmediato.
7. Dónde encontrar este folleto y el folleto de seguridad A-8.
8. La ropa o el equipo de protección que debe usar, y que una vez que se usa, la ropa de trabajo y la ropa o el equipo de protección pueden estar contaminados con pesticidas.
9. Cómo evitar enfermarse por exceso de calor si usa ropa o equipo de protección.
10. Cómo usar, quitarse, guardar y limpiar la ropa y el equipo de protección.
11. Por qué necesita lavarse minuciosamente después de salir del campo.

Su empleador debe darle toda la ropa o equipo de protección que necesite. Si la etiqueta le exige que proteja sus ojos, debe llevar agua de lavado de ojos mientras trabaja. Se le debe proporcionar un lugar limpio y libre de pesticidas para guardar su ropa personal y para ponerse o quitarse la ropa o el equipo de protección. También debe recibir overoles adicionales en caso de que le caigan pesticidas en su ropa. Su empleador debe darle jabón, agua limpia y toallas para que usted se lave.

PROPOSICIÓN 65

En 1986 se aprobó una ley llamada Ley del Agua Potable Segura y la Vigilancia de Tóxicos de 1986 (Proposición 65). Obliga a California a emitir una lista de productos químicos que pueden causar cáncer, defectos congénitos u otros daños reproductivos. La lista de la Proposición 65 contiene muchos productos químicos diferentes como colorantes, solventes, pesticidas, fármacos y aditivos alimentarios. Si un pesticida que usa está en la lista de la Proposición 65, su empleador debe avisarle si podría estar expuesto a suficiente pesticida para causar un riesgo significativo para la salud. Su empleador puede decirle si se ha rociado un pesticida de la lista de la Proposición 65, aún si no son probables los problemas de salud. Como se indicó anteriormente, su empleador debe mantener la información de cada aplicación de pesticida en la dirección que figura en la página 2 y permitirle que la examine. Si no está seguro de esta ubicación, pregunte a su empleador.

Puede encontrar la lista de pesticidas que están en la lista de la Proposición 65 y que podrían usarse en California en http://www.cdpr.ca.gov/docs/dept/factshts/prop65.htm.

CONSEJO DE SEGURIDAD 9
LÁVESE SIEMPRE LAS MANOS
antes de comer, beber, masticar chicle, usar su teléfono, fumar o ir al baño.

Ayuda experta, rápida y gratuita
LINEA DE AYUDA PARA INTOXICACIONES Y ENVENENAMIENTOS DE CALIFORNIA
1-800-222-1222

Si no le dan toda la información necesaria durante su capacitación, debe llamar al Comisionado de Agricultura de su Condado o al Departamento de Reglamentación de Pesticidas (DPR) para obtener más información. Puede encontrar el número del Comisionado en el directorio telefónico blanco, llamando al 87-1PestLine o en el sitio web: www.cdfa.ca.gov/exec/county/countymap/

Las officinas regionales del DPR son las siguientes:

- **Norte (oeste de Sacramento) 916/376-8960**
- **Centro (Clovis) 559/297-3511**
- **Sur (Anaheim) 714/279-7690**

¿Quejas sobre pesticidas? 1-87PestLine LÍNEA DE INFORMACIÓN 1-877-378-5463

Todos los folletos de seguridad están disponibles en: www.cdpr.ca.gov/docs/whs/psisspanish.htm